

**Seminario Nacional  
Pastoral Educativa**

*El Proyecto Educativo Evangelizador*

# *Gestión y Liderazgo Educativo Pastoral en la Escuela*

*Hna. Andrea Lara C, Bethl.*



*Nuestra propuesta  
pastoral debe ser un  
eje transversal en  
nuestra labor  
educativa*

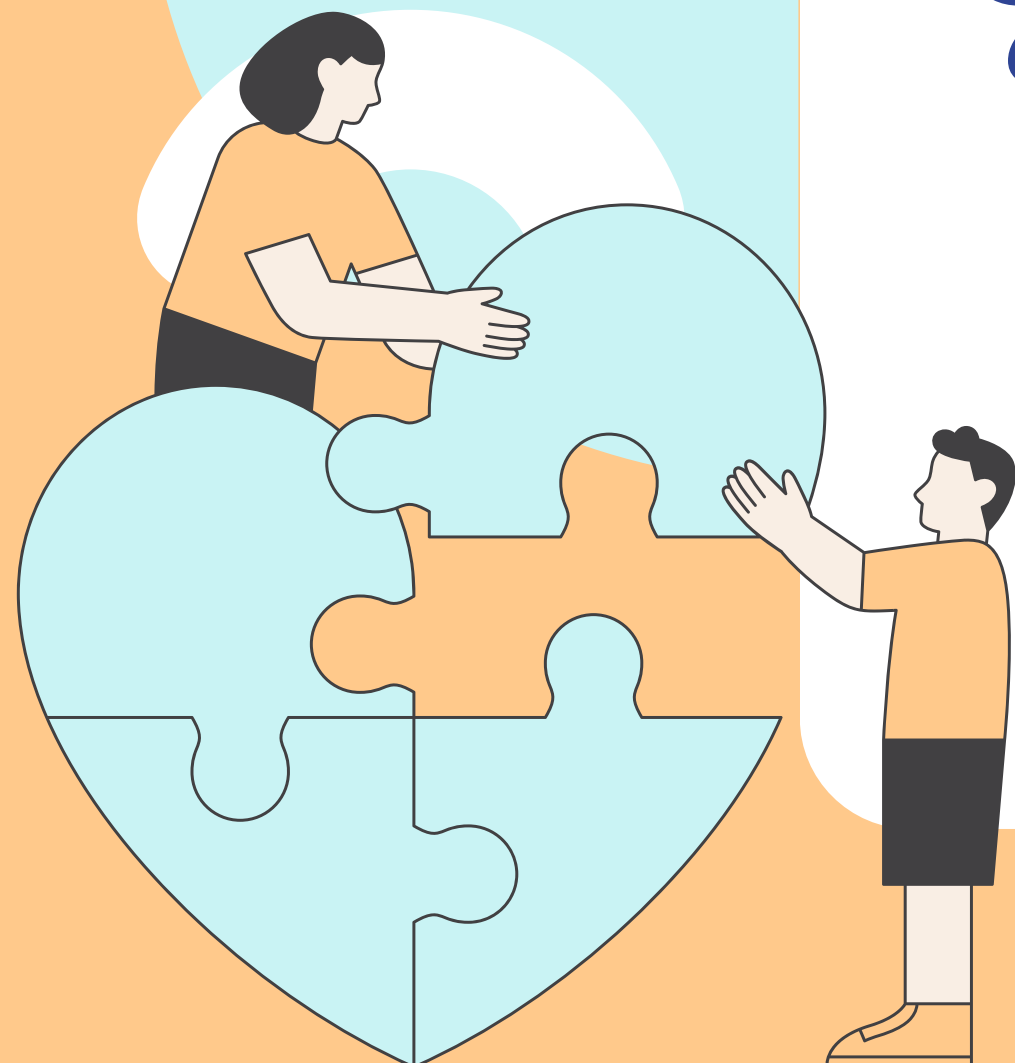

*No podemos reducir  
la pastoral a  
actividades  
pastorales*

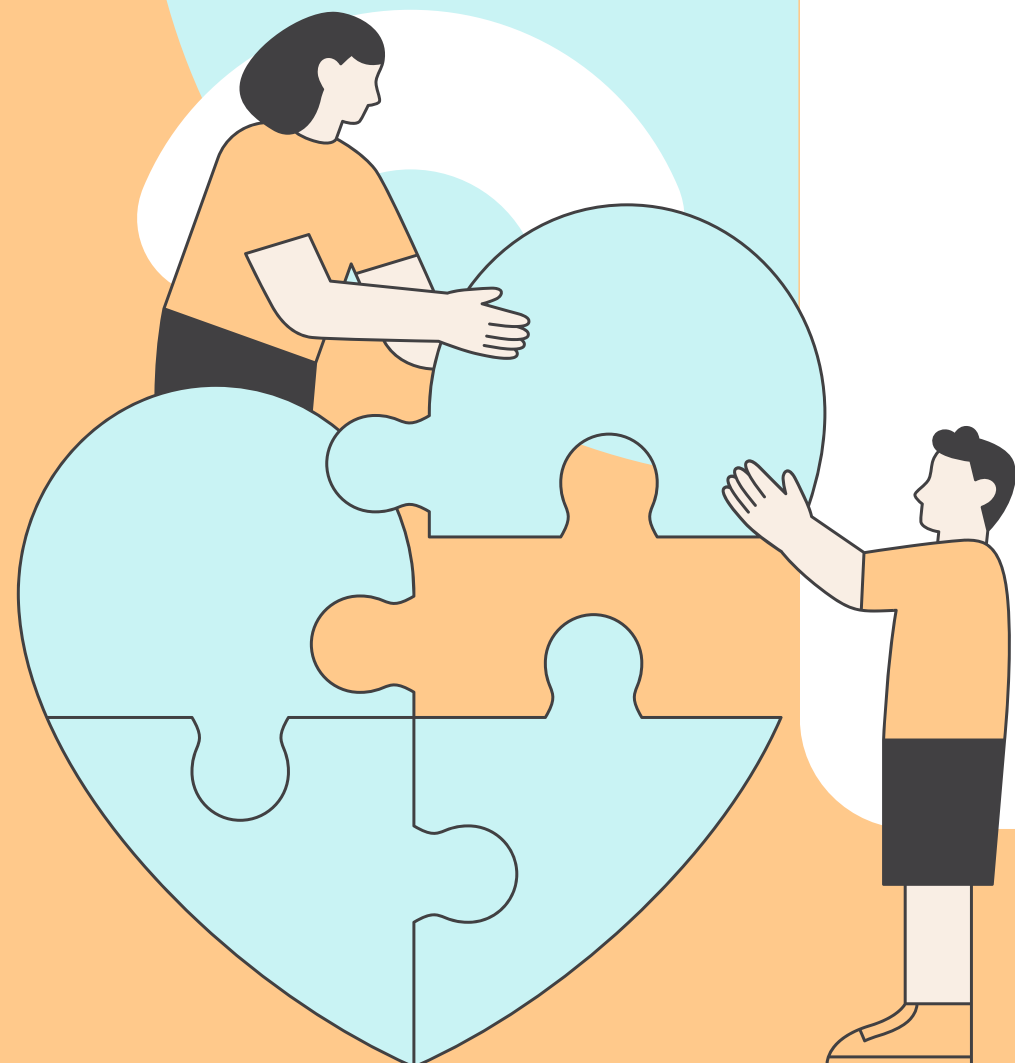

*El único modelo de  
liderazgo que  
tenemos es Jesús.*

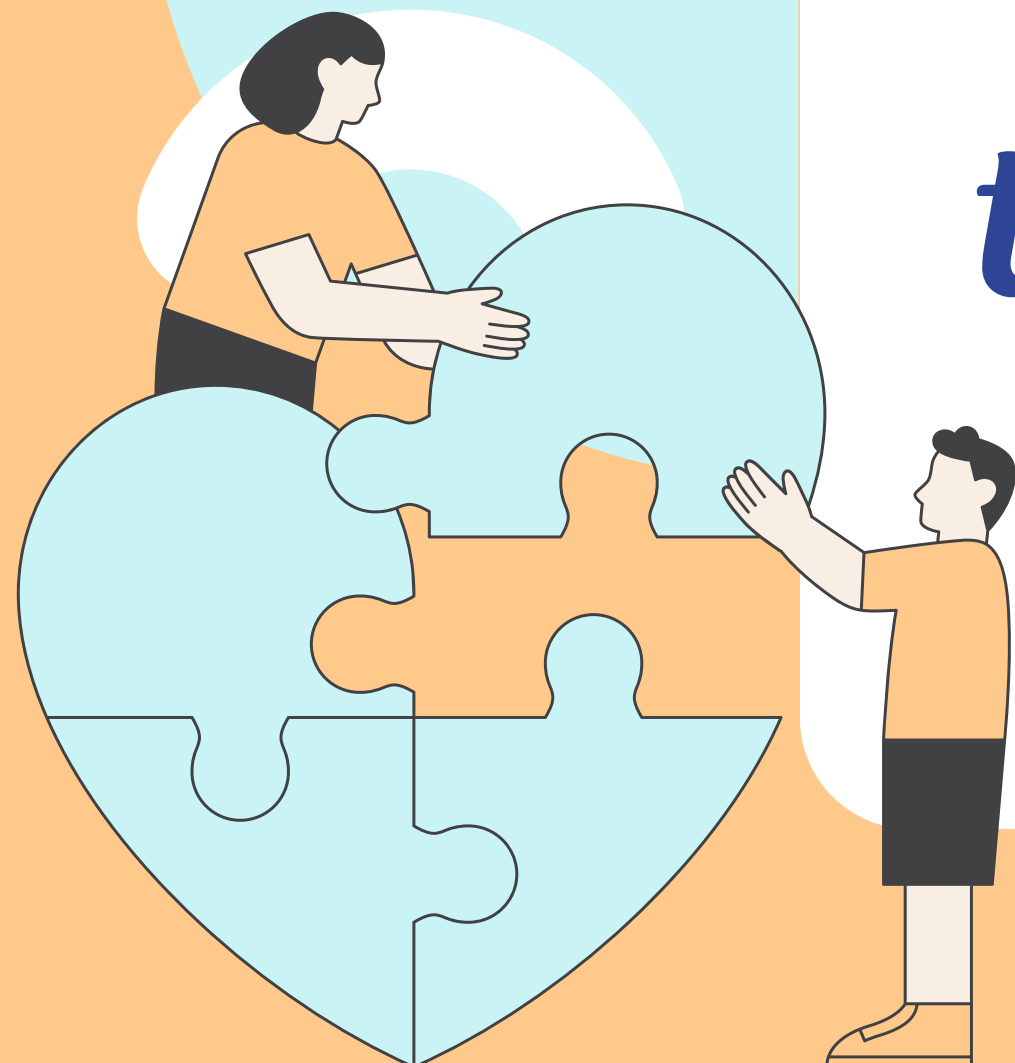

**CONGREGACIÓN PARA LA EDUCACIÓN CATÓLICA**

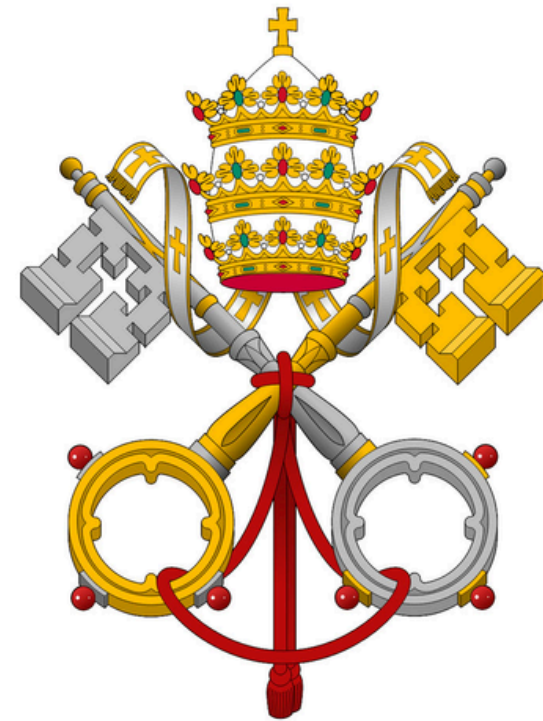

**LA IDENTIDAD DE LA ESCUELA  
CATÓLICA  
PARA UNA CULTURA DEL DIÁLOGO**

**25 de enero de 2022**

**“La Congregación para la Educación Católica espera que esta contribución sea acogida como una oportunidad para reflexionar y profundizar en este importante tema que se refiere a la esencia misma y a la razón de ser de la presencia histórica de la Iglesia en el campo de la educación y de la escuela, en obediencia a su misión de anunciar el Evangelio enseñando a todas las naciones .”**

**n.5**

**“La primera parte de la Instrucción enmarca el discurso de la presencia de la Iglesia en el mundo escolar en el contexto general de su misión evangelizadora: la Iglesia como madre y maestra en su desarrollo histórico con los diferentes énfasis que han enriquecido su labor en el tiempo y el espacio hasta nuestros días.”**

**n.6**



**“El segundo capítulo trata de los diversos sujetos que operan en el mundo escolar con diferentes roles asignados y organizados, según las normas canónicas en una Iglesia con sus múltiples carismas donados por el Espíritu Santo, pero también de acuerdo con su naturaleza jerárquica.”**

**n. 6**



**“El último capítulo está dedicado a algunos puntos críticos que pueden surgir en la integración de todos los diferentes aspectos de la educación escolar en la vida concreta de la Iglesia, tal como resulta de la experiencia de esta Congregación al tratar los problemas que le llegan de las Iglesias particulares.”**

**n.6**

**“Educar es apostar y dar al presente la esperanza que rompe los determinismos y fatalismos con los que el egoísmo de los fuertes, el conformismo de los débiles y la ideología de los utópicos quieren imponerse tantas veces como el único camino posible”**

**n. 7**

**“Sólo una acción fuerte y solidaria de la Iglesia en el campo de la educación en un mundo cada vez más fragmentado y conflictivo puede contribuir tanto a la misión evangelizadora que le encomendó Jesús como a la construcción de un mundo en el que los hombres se sientan hermanos, porque “estamos convencidos de que sólo con esta conciencia de hijos que no son huérfanos podemos vivir en paz entre nosotros”**

**n.7**

**“El icono de la Iglesia Madre no sólo expresa ternura y caridad, sino también el poder de guía y maestra. El mismo Papa ha asociado el término “madre” con el de “maestra”, porque “a esta Iglesia, columna y fundamento de la verdad .”**

**n. 9**

**“La Iglesia tiene el deber de educar “sobre todo, porque tiene el deber de anunciar a todos los hombres el camino de la salvación, de comunicar a los creyentes la vida de Cristo y de ayudarles con atención constante para que puedan lograr la plenitud de esta vida. La Iglesia, como Madre, está obligada a dar a sus hijos una educación que llene su vida del espíritu de Cristo”**

**n. 13**

**“De los cinco sentidos, parece que el privilegiado por Dios es precisamente el oído, quizá porque es menos invasivo, más discreto que la vista, y por tanto deja al ser humano más libre.”**

**Papa Francisco**

**“El éxito del itinerario pedagógico se basa principalmente en un principio de colaboración mutua, sobre todo entre padres y maestros.”**

**n. 15**



**“La escuela católica tiene una cualidad que determina su identidad específica: se trata de “su referencia a la concepción cristiana de la realidad. Jesucristo es el centro de tal concepción”**

**n. 20**

**“La educación es una polifonía de movimientos. En primer lugar, parte de un movimiento de equipo. Cada uno colabora según sus talentos personales y asume sus responsabilidades. Al mismo tiempo, la educación desencadena un movimiento ecológico, ya que contribuye a la recuperación de diferentes niveles de equilibrio: el equilibrio interior con uno mismo, el equilibrio solidario con los demás, el equilibrio natural con todos los seres vivos, el equilibrio espiritual con Dios. También da lugar a un importante movimiento inclusivo. La inclusión, que “es una parte integral del mensaje salvífico cristiano.”**

**“A la luz de estas exhortaciones, la presente Instrucción, partiendo de los criterios esenciales de la identidad católica de las escuelas, pretende acompañar su renovación para responder a los nuevos retos que, en el cambio de época, el mundo plantea a la Iglesia, madre y maestra.”**

**El QR para  
descargar este  
material**



*Mil gracias*

